



AALBORG UNIVERSITY  
DENMARK

# INSTITUT FOR MEDICIN OG SUNDHEDSTEKNOLOGI



DEPT. OF HEALTH SCIENCE AND TECHNOLOGY



# Physical relocations of HST

- Summer **2019** "minor" local reconfiguration
- **2020???** New sport science facilities at Gigantium
- **2022** relocation of HST (minus FrBaj3B and 7H) to new 25000m<sup>2</sup> premises beside NAU

# SUND/HST—Scenarium for flytning af Institutkerne og frigivelse af areal til TECH-Indfasning i FRB7-området



Fakultetskontoret for  
ENGINEERING, SUND og TECH

Økonomiservice — Fysisk planlægning og Byggeri  
22. september 2017 LBM

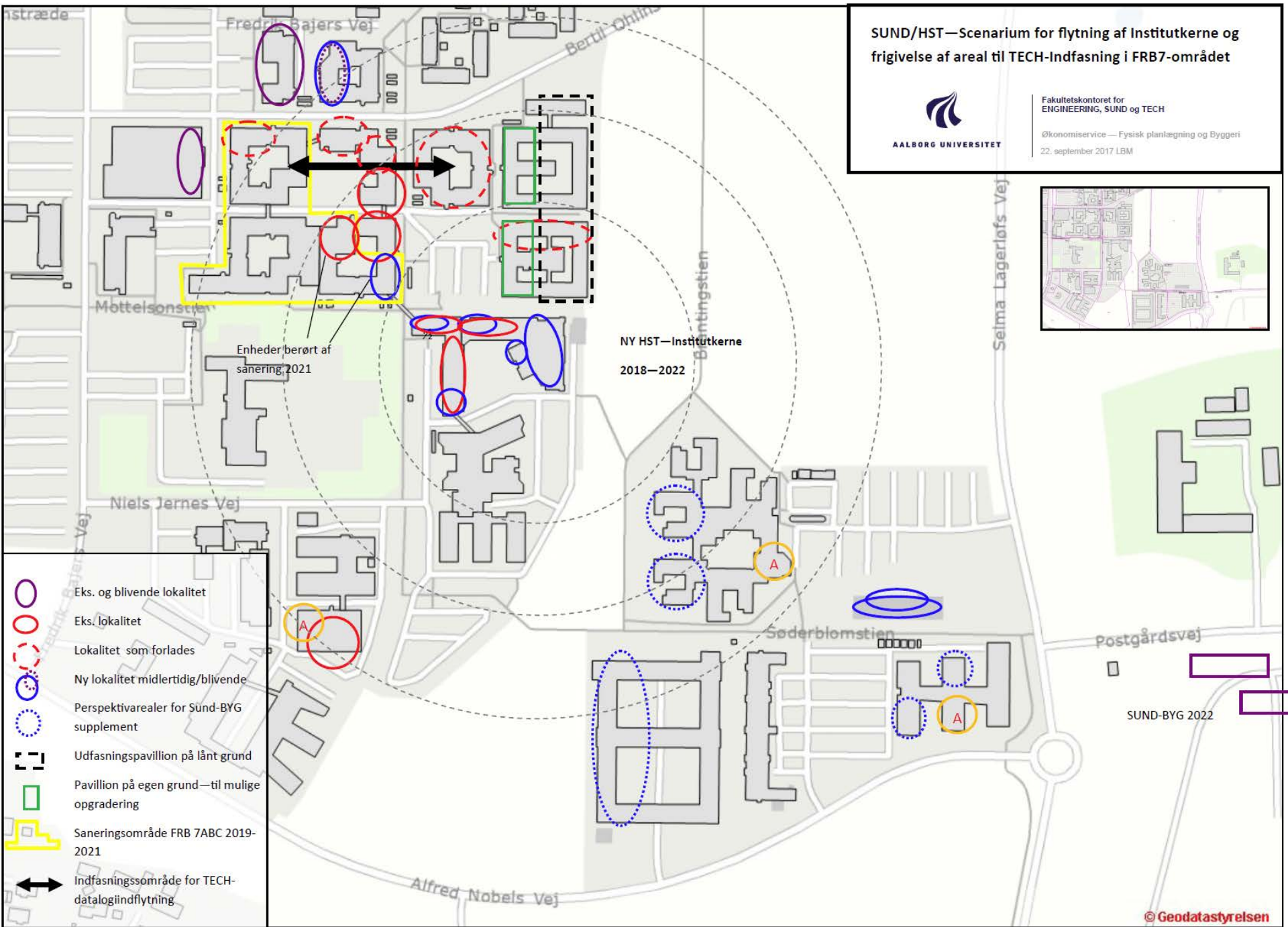

NY HST—Institutkerne  
2018—2022

Enheder berørt af  
sanering, 2021

- Eks. og blivende lokalitet
- Eks. lokalitet
- Lokalitet som forlades
- Ny lokalitet midlertidig/blivende
- Perspektivarealer for Sund-BYG supplement
- Udfasningspavillion på lånt grund
- Pavillion på egen grund—til mulige opgradering
- Saneringsområde FRB 7ABC 2019-2021
- Indfasningsområde for TECH-datalogiindflytning

SUND-BYG 2022

# SUND/HST—Scenarie "Flytning af I-kerne"

Detail: Niels Jernes Vej 14 / Novi4 1. sal



Eksisterende HST—Arealer

Mulige nye HST —Arealer

Projekt til udvidelse af kontorareal—  
storrumskontor/personale



Fakultetskontoret for  
ENGINEERING, SUND og TECH

ØS—Økonomi / Fysisk planlægning

26. september 2017 LBM

503 Nm<sup>2</sup> / 917 Bm<sup>2</sup>

Tomgangsarealer som omdan-  
nelse til kontorarealer.

Mulige som arealer for overtage-  
lse af HST ifbm. ompladsning  
sommer 2018.

116 Nm<sup>2</sup> / 212 Bm<sup>2</sup>

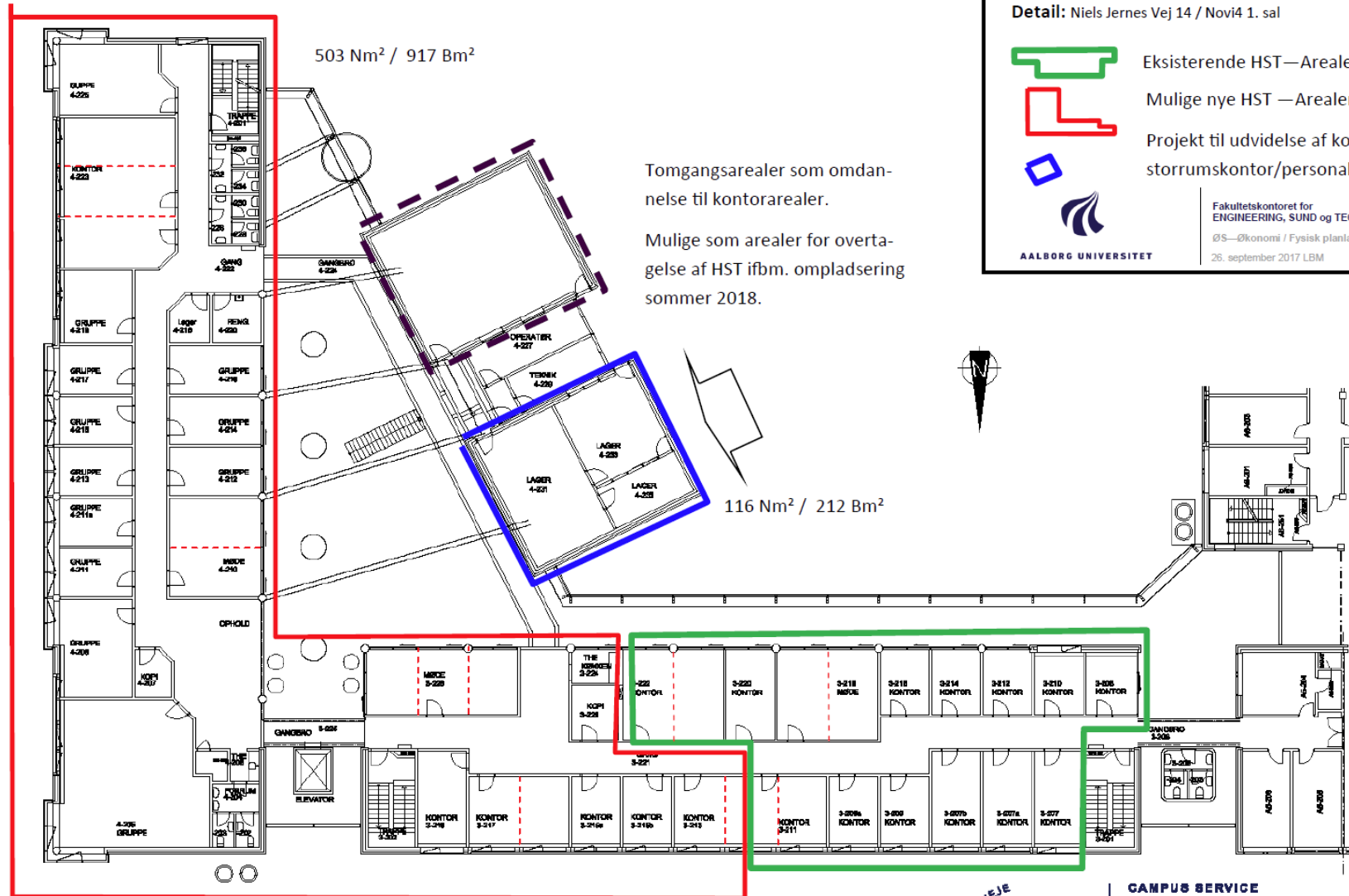

Fakultetskontoret for  
ENGINEERING, SUND og TECH

8. marts 2017 LBM

AALBORG UNIVERSITET



CAMPUS SERVICE  
MYRDALSTRÆDE 208 - 9220 AALBORG

BYGNING - MASTER

NIELS JERNES VEJ 14, NOVI 3-4 - 1. SAL

REV.: BYGNING 03.08.15

REV.: ADMIN. 03.05.12

## SUND/HST—Scenarie "Flytning af I-kerne"

Detail: Novi 9— Forslag til indretning af studiemiljø/studenterounge



AALBORG UNIVERSITET

Fakultetskontoret for  
ENGINEERING, SUND og TECH

25. september 2017 LBM

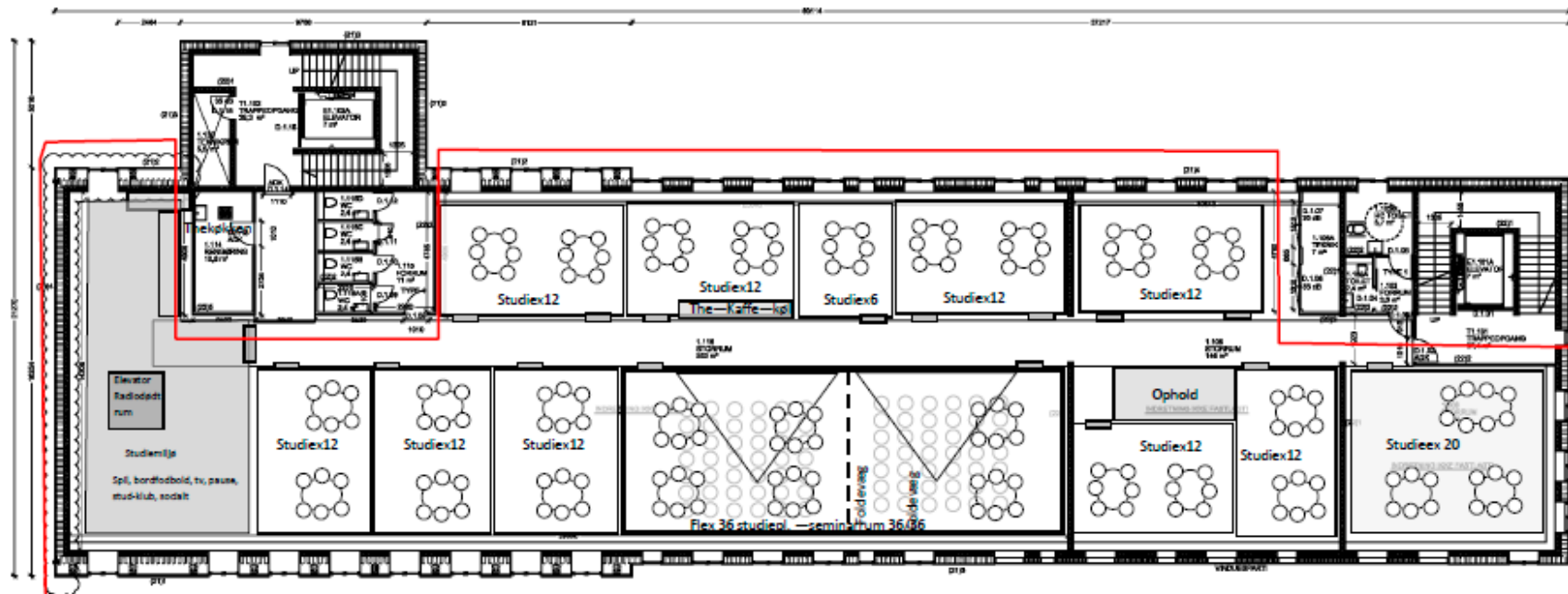

114 + 36 studiemiljøpladser, 20 projektpladser og flexseminar 30/30/60/80

-19 grupper á 6 pers = 114 studerende

- 3 flexrum med 36 studiepladser hlv. seminarrum 2x36/72

- Ophold og studenterounge for denne og overliggende etage. KØL, skærm, opvask, ovn

- Lille fælles ophold til stud. pauser og selvstudier.

Personbelastning ved fuld anvendelse som studiepladser:  $114+36+20 = 170$ .

NOVI og Campus Service har aftalt at personbelastningen på etage 2 og 1, tilsammen må være 300. 2.sal udnyttes til i alt 131 personer. Personbelastning ved anvendelse som seminarrum overskrider ikke denne grænse, da seminarumsarealerne indrettes som flexområde for de studerende i bygningen. I første halvdel af semestrene udnyttes seminarrumsmulighederne, mens rummene opdeles i sidste del af semester, til udnyttelse som gruppearbejde og eksamen. Seminarumsarealerne foreslås derfor betalt 50/50 af institut og fakultet, da rummene ikke kan bookes af andre end instituttet, der gennem sin planlægning sikrer, at personbelastningen ikke overskrides.

### Bemærkninger:

-Der etableres en indretning med studiemiljø og studiemiljøpladser som basis. Arealerne skal have generelle kvaliteter som studiemiljøpladser—og sikre gode vilkår for positiv akkreditering omkring fysiske studievilkår.

-Arealerne ligger meget centralt for det planlagte byggeri til SUND-fakultetet, og der skal ved indretning tænkes på en mulig og sandsynlig langtidsanvendelse som supplerende arealer for SUND.

-Arealerne kan derfor forventes anvendt til SUND- eller TECH Forskningsgrupper og studerende. På kort sigt, kan arealerne være med til at huse en vækst indenfor datalogi, og være med til at lette støt-kabalen omkring FRB7-bygningsrenoveringeme.

## SUND/HST—Scenarie "Flytning af I-kerne"

Detail: Novi 9— Forslag til indretning af studiemiljø



AALBORG UNIVERSITET

Fakultetkontoret for  
ENGINEERING, SUND og TECH

25. september 2017 LBM

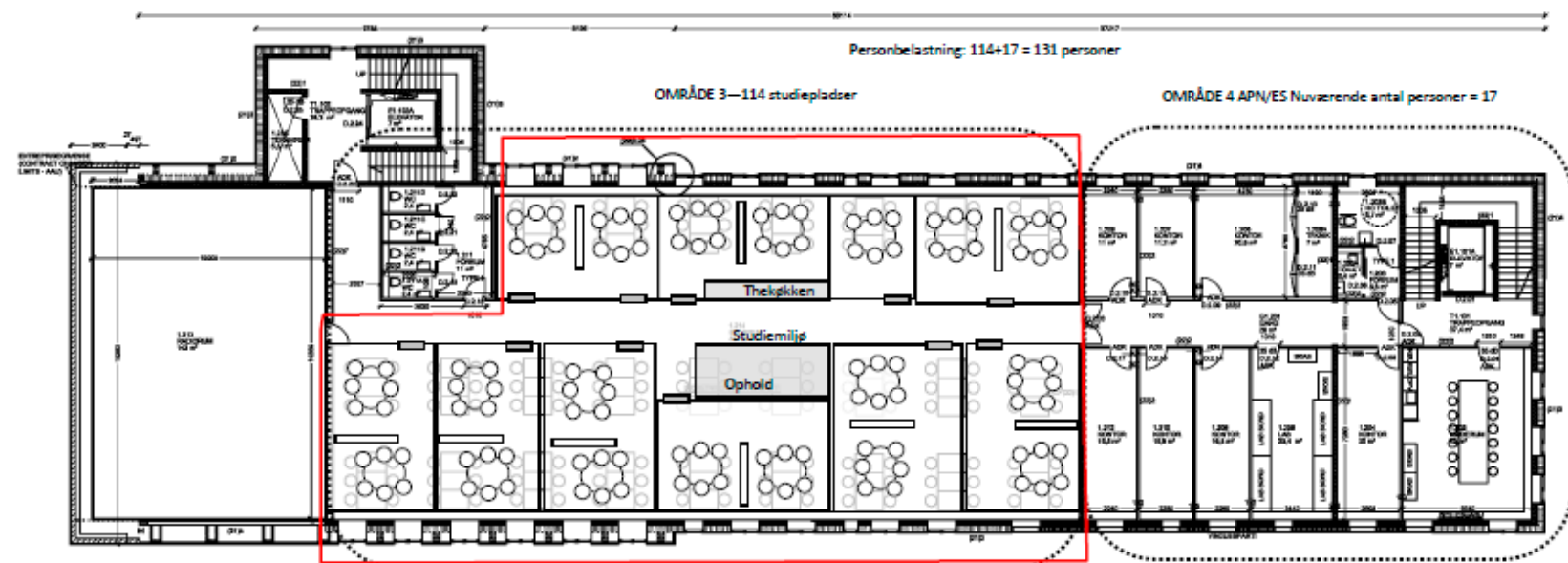

Område 3: Foreslås overtaget som et lejemål (sammen med område 1 på 1. sal)

- 19 grupper a 6 pers = 114 studerende
- Lille fælles ophold til stud. pauser og selvstudier.

Området er relateret direkte til fælles studentermiljø på 2. sal hvor der er ophold og student lounge for begge etager med KØL, skærm, opvask, øvn og sociale faciliteter.

Bemærkninger:

- Der foreslås etableret en indretning med studiemiljø og studiearbejdspladser som basis. Arealerne skal således have generelle kvaliteter som studiearbejdspladser—og sikring af gode vilkår for positiv akkreditering omkring fysiske studievilkår.







# GIGANTIUM - AAU'S IDRÆTSCAMPUS



- **Gigantium - AAU's idrætscampus**
- Faciliteter med fuld råderet:
- Idrætshal: 1400 m<sup>2</sup>
- Biomekanisk Laboratorium: 300 m<sup>2</sup>
- Idrætshal oversize: 1700 m<sup>2</sup>
- Springsal: 800 m<sup>2</sup>
- Auditorium 120-130 pers.: 200 m
- Dertil lejemål





Her ses en foreløbig skitse til udvidelsen af Gigantium, der tages med til budgetforhandlingerne (set fra syd).

Illustration: Transform

# Forslag: Tre nye haller ved Gigantium

**GIGANTIUM:** Udvalg tager ønske om udvidelse til 75 mio. kr. med til budgetforhandling

Af Jesper Schouenborg  
jesper.schouenborg@nordjyske.dk

**AALBORG:** Der er så meget pres på faciliteter i Gigantium, at kommunens sundheds- og kulturudvalg sundslår byrådet, at der afsættes penge til at bygge tre nye haller ved det store idræts- og kulturkompleks. Der er tale om et budgetønske til 75 mio. kr., som tages med til budgetforhandlingerne, der begynder lige om lidt. De tre nye multihaller samt nye undervisnings-, møde- og styrketræningsfa-

ciliteter kan stå klar i 2021. - Det er for at imødekomme det pres, der er nu, og i fremtiden, når byen udvikler sig. Det er rettidig omhu i forhold til en by, der er i vækst, siger sundheds- og kulturrådmand Mads Due-

Ønsket om mere plads binder bl.a. som nævnt i, at den nuværende kapacitet er under pres. Det skyldes, at der er stor efterspørgsel efter at holde store arrangementer i Gigantium, hvilket ofte medfører aflysninger for de foreninger, der bruger hallerne.

## Flest aflysninger

- Det er den hal i Aalborg Kommune, hvor der er klart flest aflysninger for de frivillige, som er derude. Hvis man som klub er i Gigantium, så må man leve under, så man ret ofte oplever aflysninger, og det er enormt frustrerende for foreningerne,

at de igen og igen oplever aflysninger. Der er behov for mere kapacitet derude, siger sundheds- og kulturrådmand Mads Due-dahl (V). Desuden forventes der en stor tilflytning til området, hvor der bygges på livet løs.

- Når vi ser på perspektiverne med byudviklingen, og at der forventeligt skal flytte flere tusind mennesker derud i løbet de næste ti år, så er det også et pres, som vi allerede nu er nødt til at forholde os til i den bydel,

## Plads til universitet

Desuden lægges der op til, at de nye faciliteter i dagtimerne også bruges af idrætsudvalget, der lejer sig ind. - Idrætsstudiet står ovenfor en situation, hvor deres fortræk i Nordkraft løber ud, og man vil rigtig gerne flytte ud på campus. Man synes, at Gigantium med atletikhal og alle bevægelsesarea-

lerne er spændende, men man mangler ekstra faciliteter til undervisning og forskning kan være derude, og Gigantium kan rumme dem, siger Mads Due-dahl. Udvidelsen af Gigantium skal altså tilfredsstille mange behov.

- Det her er den forkromede løsning, hvor alt er indregnet. Hvis budgetforligspartierne ønsker det, kan projektet dog også deles op i etaper. Ifølge et kommunalt notat vil nybyggeriet fra 2021 medføre driftsudgifter på en mio. kr. fra 2021 og varigt to mio. kr. fra 2022.

- Det er jo over tre år, at pengene skal afsættes, og der er forslag om at afsætte 20,40 og 15 mio. kr., så det er klart, at der kommer relativt store investeringer i de næste par år.



# NAU og SUND





NAU og AAU-Sund  
Rådgiver: Indigo

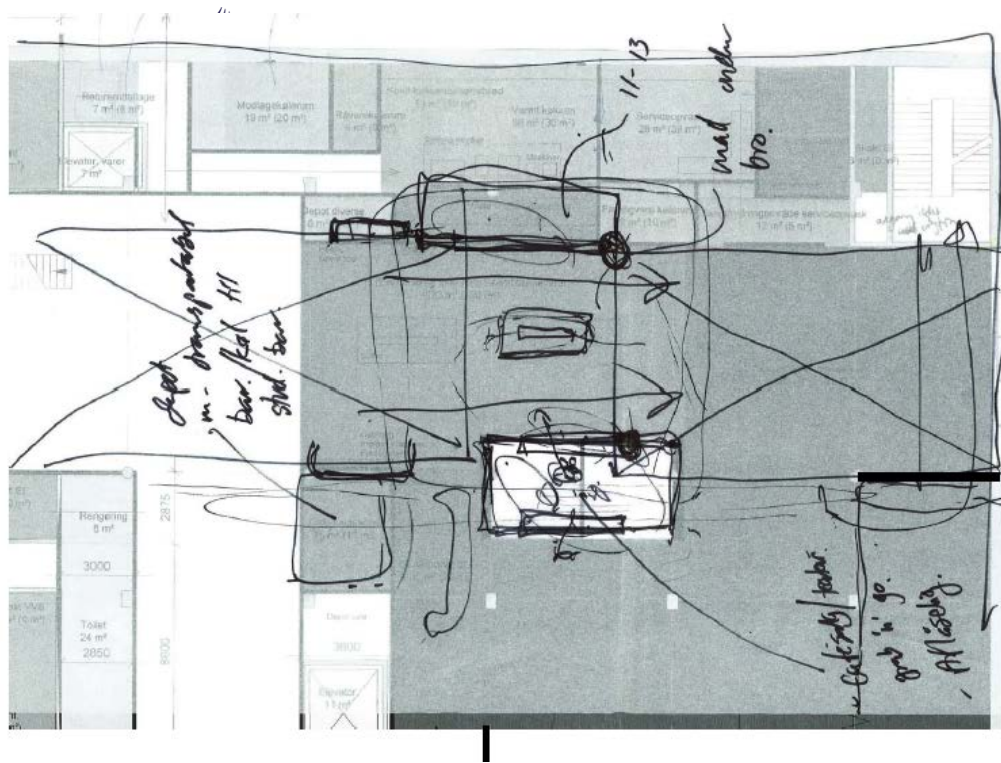





# SUND: 25.500m<sup>2</sup>

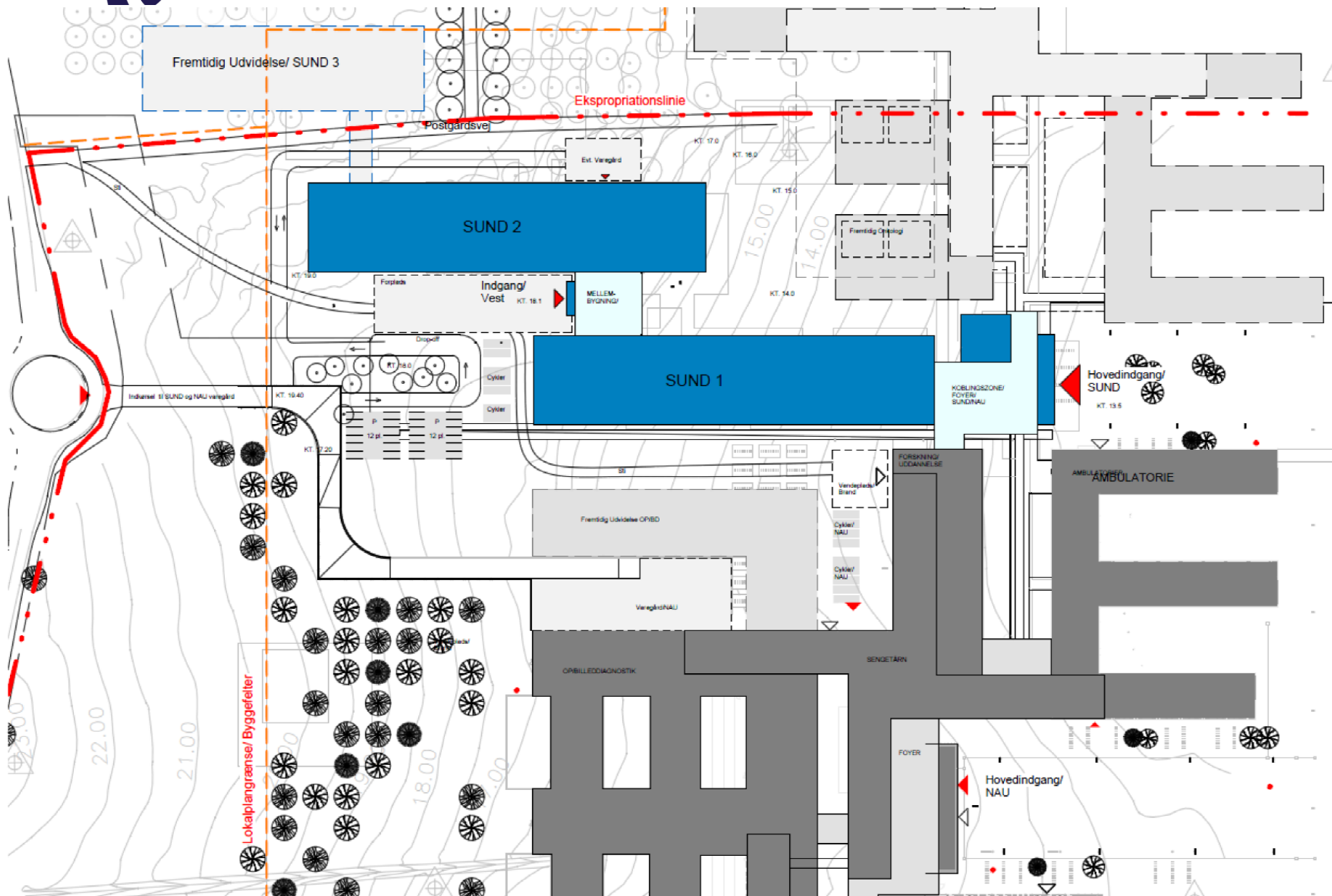



AALBORG UNIVERSITY  
DENMARK

# To "4-etagers" atriumbygninger med koblingszone til NAU



